el Carrer

ESPECIAL

Seguimos informando

107.2 RADIOPETRER

el Carrer 30 40 aniversario

2 EUROS

CONTRA VIENTO Y MAREA PERO... AHÍ ESTÁ RADIO PETRER

LOS RATOS LIBRES QUE TENÍA EN SU TRABAJO COMO CONSERJE DEL CENTRO SOCIAL, LOS DEDICABA A HACER RADIO

Qué gratos recuerdos de aquellos comienzos, qué gran labor la que se estaba realizando por parte de personal y colaboradores, alguno de los cuales hoy ya no está entre nosotros. Vaya para todos un grato recuerdo

Tres décadas, casi nada!, y parece que fue ayer. Contra viento y marea pero..... ahí está Radio Petrer. ¡Cómo pasa el tiempo!, primer minuto de vida y lo primero que se escuchó en estas ondas fue la campaña de la ermita de San Bonifacio de la mano de Juan Andreu. Acababa de nacer el proyecto más ambicioso y social de la época como consecuencia del cierre de la emisora privada, Radio Petrer Cultural.
¡Qué comienzo, cuántas ilusiones y con qué ganas!. Ya se sabe, los comienzos suelen ser un poco desorganizados, pero con ilusión y ganas de trabajar por parte de todos, se llega a buen puerto.

Soy empleado del Centro Social, y así tuve la suerte de vivir los comienzos de Radio Petrer. Me apunté como colaborador y en mis ratos libres realizaba algún programa que otro como el de "Música y curiosidades" o "107 MIX", en diferentes franjas horarias en los que disfruté mucho. Por fin se convertía en realidad tener una emisora de radio local, qué ilusión, qué gratos recuerdos de aquellos comienzos, qué gran labor la que se estaba realizando por parte de personal y colaboradores, alguno de los cuales hoy ya no está entre nosotros. Vaya para todos un grato recuerdo. ¡Cuántas anécdotas podría contar!, pero esto se haría eterno. Una que recuerdo y creo que muchos de mis compañeros también recordarán fue aquella en la que el técnico, realizando los ajustes posteriores o solucionando averías, subía a la antena y desde abajo le gritábamos "¿falta mucho?", y él siempre contestaba lo mismo, "estoy arrematando", así que se quedó con el apodo cariñoso de "el arrematador".

¡Cuántas ilusiones!, chiquillos con zapatos nuevos parecíamos, y allá que vamos. Salimos al aire con una franja horaria de 7:30 a 12 de la noche y con una cantidad de programas de las más variadas formas y contenidos. ¡Qué salida de emisión!, menuda emisora local que se escuchaba al sur hasta las provincias de Murcia y Almería, por el norte hasta Benidorm, Albacete hacia el oeste y hasta nos escucharon en Ibiza.

ÁLVARO LORENZO VILLAR
LOCUTOR DE RADIO PETRER

Bueno, podría estar contando cosas varias y muchas pero no quiero acabar estas líneas sin felicitar a todos cuantos han hecho posible que Radio Petrer fuera una realidad, y a los que todavía siguen al pie del cañón, mi más sincera enhorabuena. FELICIDADES.

EL CARRER
RADIO PETRER
107.2 FM
ZONA VIDEOVIGILADA
24 HORAS
SDS
SDS
902 998 458
Protegido 24h
Levi's

AMPARO BLASCO GASCÓ

PERIODISTA

30 AÑOS, DE LA CONCEJALÍA DE MEDIOS DE COMUNICACIÓN AL SEMUPE

Después de 30 años de aquel 5 de marzo de 1990, la información y el entretenimiento siguen siendo los pilares fundamentales de Radio Petrer.
Como desde hace tres décadas, la ilusión e implicación de sus trabajadores es el motor de esta emisora que, en la actualidad, ofrece un total de 13 horas diarias de producción propia, una cifra elevada si tenemos en cuenta su ámbito y carácter local.

Un medio de comunicación que, junto al semanario El Carrer y el digital diarioelcarrer.com, tras un proceso de municipalización, está integrado en la empresa pública Servicios Municipalizados Petrer, SEMUPE, desde julio de 2018, contando con Arantxa Casado como consejera-delegada, desde junio del pasado año, y con Ramón Blanquer como director-gerente, desde septiembre de 2018.

El engranaje de funcionamiento de Radio Petrer, cada día, lo ponen en marcha un grupo de 10 trabajadores, capitaneados por Luis Rico Navarro como director.
Al frente de la información local, Maite Román Cano y Amparo Blasco Gascó; de la información deportiva, Luis Rico Navarro; del magazine de mañana, Maite Tortosa y José Enrique Gálvez, y del de la tarde, Celia Linares.

Mientras que en el Área de Publicidad, como comerciales, se encuentran José Carretero y Maite Tortosa; en Página Web y Maquetación, Santiago Andréu y en el Departamento de Administración, Paqui Pérez.
Y junto a ellos, un gran equipo de colaboradores que son esenciales para ofrecer al oyente de Radio Petrer una parrilla de programación de calidad y muy variada.

Unos colaboradores que dan frescura y dinamismo a la radio. Cristina Reig con "La onda de Kriss", José Enrique Gálvez con "La Pantxa Plena", José Emilio Albujer Lax con "El Club de los Elegantes" y "Bon Día Petrer", Borja e Iván con "La Kloaka", Alberto Picó con "Generación Vinilo-Pop" y Pablo Carrillos con "Sábado Fiesta".
También los monográficos tienen peso y protagonismo en la parrilla de Radio Petrer con Amparo Blasco Gascó en "Temps de Festa", Maite Román Cano en "El Combinado" y Santiago Andréu en "Ruido Eterno".
Como ven, una amplia oferta radiofónica de entretenimiento, en la que no falta la música, la cultura, la gastronomía, las fiestas y tradiciones, concursos y entrevistas. Unos espacios que se intercalan con los programas de información local y deportiva.

La objetividad, la inmediatez, la imparcialidad y la independencia son los pilares que priman, como desde el primer día, en la información que Radio Petrer ofrece a sus oyentes

En esta nueva temporada, que arrancó el pasado 3 de febrero, los programas informativos han tomado más relevancia, presencia y protagonismo en la parrilla de Radio Petrer.
De lunes a viernes, cada hora, desde las 09:00 hasta las 12:00 horas, llegan los Boletines de Información Local y Deportiva, ofrecidos por Luis Rico, Maite Román y Amparo Blasco.

Una de las novedades de esta temporada es que el Informativo General con Maite Román Cano comienza, en directo, a las 14:00 horas y no en horario de tarde, 18:00 horas, como se ofrecía desde el primer día de emisión.
También, la información deportiva cambia de horario y, desde hace poco más de un mes, Luis Rico acerca el deporte local a las 13:30 horas, cuando lo habitual desde hace 30 años era que lo hiciera a las 18:30 horas.
Ambos espacios informativos se reemiten, en horario de tarde, el Informativo Local a las 18:00 horas y el Deportivo a las 18:30 horas.

La objetividad, la inmediatez, la imparcialidad y la independencia son los pilares que priman, como desde el primer día, en la información que Radio Petrer ofrece a sus oyentes.
Unos espacios en los que toman la voz los partidos políticos, instituciones públicas y privadas, entidades sociales y asociaciones y colectivos de toda índole: deportivas, festeras, culturales, vecinales y sociales, entre otras.
Ahora, ya solo nos queda agradecer a los oyentes de Radio Petrer la fidelidad demostrada en estos 30 últimos años.
Y, por supuesto, celebrar el 50 Aniversario de Radio Petrer, con todos ellos, en 2040.

JOSÉ ENRIQUE GÁLVEZ Y MAITE TORTOSA

"DÍA A DÍA" de lunes a viernes, de 08:00 a 13:30h

> *Desde que el 3 de febrero arrancamos, hemos tenido en mente que el oyente es quien ha de dar forma día a día a nuestra apuesta*

Cuando la dirección de la emisora nos propuso hacernos cargo de las mañanas de la emisora y dar un giro a lo que se venía emitiendo en esa franja horaria, 08:00 a 13:00 horas, nos supuso un reto. Había que cubrir cinco horas de programación con el firme propósito de entretener, informar y dar cabida al mayor número posible de colectivos socio-culturales, como corresponde a un medio de comunicación público.

Desde que el 3 de febrero arrancamos, hemos tenido en mente que el oyente es quien ha de dar forma día a día a nuestra apuesta. De hecho, ponemos a su disposición todos los medios técnicos de comunicación disponibles para contar con su participación: teléfonos, email, WhatsApp, Facebook... La tecnología al servicio de una mayor participación.

La información puntual es también una apuesta en "Día a Día". A las horas en punto, desde las 09:00 hasta las 12:00 horas, nos visitan los compañeros de informativos y deportes para ponernos al cabo de la calle de lo que pasa en Petrer. Amparo Blasco, Maite Román y Luis Rico avanzan contenidos de los espacios ampliados que llegan cada jornada a las 14:00 horas.

"DÍA A DÍA", UN ESPACIO EN EL QUE EL OYENTE TOMA PROTAGONISMO

La radio en la calle es otra de las premisas. Los lunes salimos a preguntar, micrófono en mano, a los ciudadanos sobre diferentes temas. Los miércoles visitamos lugares que son de interés tanto cultural, social o festero. Los viernes salimos todo el programa a los colegios e institutos para que los chavales y profesores participen activamente en su radio.

En definitiva, se recupera un estilo de radio que quiere llegar al ciudadano. Quiere que los petrerenses y oyentes de otros municipios encuentren en "Día a Día" un rinconcito en el que sientan, directa e indirectamente, protagonistas.

Y ya saben, para ellos Gálvez y Tortosa les procuran la mañana más dichosa.

CELIA LINARES SANJUÁN

"L'ESPAI DE CELIA" de lunes a viernes, de 14:30 a 18:00h

"L´ESPAI DE CELIA", UN MAGAZINE VARIADO, DIVERTIDO Y ENTRETENIDO

Después de casi 20 años de trayectoria en esta casa, Radio Petrer, y en otros medios tales como, Radio Elda, (90.2) o Radio Ciudad, (102.4), conduciendo diversos espacios en distintos horarios, de nuevo presento las tardes de 14:30h a 18:00h, en el 107.2 de Radio Petrer, a las que he titulado, "L´espai de Celia", todos los días, de lunes a viernes.

Mi intención para con la audiencia es la de hacer compañía, divertir, informar y también hacer sentir bien a quien se encuentre al otro lado del dial. Esos son algunos de los adjetivos que mejor definen lo que quiero transmitir a los oyentes a la hora de expresar, a la hora de hacer Radio.

En este nuevo programa he intentado reunir todos los ingredientes para que abarque al mayor número de gustos y edades posible. Música de muchos géneros y variada a primera hora, a las 14.30h; temas musicales dedicados, "Radio Teatro", una de las novedades mas interesantes y divertidas con la que he intentando retomar la esencia de la Radio de los 60. En ella colaboran los alumnos del Taller de Teatro del Ayuntamiento de Petrer, a los que estoy muy agradecida.

En el programa he intentado reunir todos los ingredientes para que abarque al mayor número de gustos y edades posibles

Hablamos de cine, salud y cartomancia, algo muy demandado por la audiencia. Hay tiempo para los concursos y, de forma esporádica, para las entrevistas. También recordamos antiguas series televisivas de todos los tiempos, entre otras, de dibujos animados y de concursos televisivos, hablamos de sus personajes, de sus andanzas y de sus fechorías mientras escuchamos sus sintonías.

Otra de las novedades es el espacio dedicado a saber de personas de nuestro entorno que viven en otros países, "Tan lejos tan cerca".

Invitamos a la Tourist Info una vez por semana, tal y como venimos haciendo desde hace muchos años. Ellos nos llevan a bonitos lugares y nos cuentan las actividades culturales y de ocio de Petrer y comarca que poder realizar durante el fin de semana y así disfrutar más de nuestro tiempo libre.

También tienen cabida los espacios sobre Salud y Alimentación, que considero son importantes para aprender a cuidarnos, y que salen de La "Cesta de la compra", cada martes por la tarde.

En suma, Un Magazine, variado y entretenido, como creo que merece la audiencia de nuestro Petrer y Comarca.

Ahora deseo que a ustedes les gusten los contenidos y decidan acompañarnos como han hecho hasta ahora.

Yo les espero cada tarde, en "L´espai de Celia".

AMPARO BLASCO GASCÓ

"TEMPS DE FESTA" lunes, de 19:00 a 20:00h

Son muchas horas las que, en cada temporada, "Temps de Festa", dedica a las Fiestas de Moros y Cristianos, al ser las más relevantes de todas las que se celebran a lo largo del año en nuestra localidad

"TEMPS DE FESTA", TODO SOBRE FIESTAS, TRADICIONES Y CULTURA DE PETRER

"Temps de Festa" es uno de los programas más veteranos de la actual parrilla de Radio Petrer, junto con los espacios de información local y deportiva.

Un programa semanal que, cada lunes de 19:00 a 20:00 horas, acerca toda la información sobre las fiestas, tradiciones, costumbres y cultura al oyente de esta emisora local.

Desde hace cerca de 15 años, al frente de este espacio radiofónico, coordinándolo y dirigiéndolo, se encuentra Amparo Blasco Gascó, excepto en un par de temporadas, en las que le tomó el relevo Lluís Francés.

Son muchas horas las que, en cada temporada, "Temps de Festa", dedica a las Fiestas de Moros y Cristianos, al ser las más relevantes de todas las que se celebran a lo largo del año en nuestra localidad.

Pero también las Fiestas Patronales son protagonistas de muchos de los programas de "Temps de Festa", principalmente, en los meses de septiembre y octubre, en los que se llevan a cabo la amplia y variada programación que Ayuntamiento y colectivos organizan alrededor de las Fiestas de la Virgen.

Además, cada temporada dedicamos minutos de "Temps de Festa" a las Fiestas de la Santa Cruz así como a tradiciones, entre ellas, la Foguera de Sant Antoni, la Romería de San Antón y la de Santa Bárbara.

Y entre fiestas y tradiciones, vamos dando cabida a los eventos, conmemoraciones y celebraciones de carácter cultural.

En "Temps de Festa", nunca faltan las entrevistas a los educandos de las escuelas de música de las dos bandas de Petrer, Unión Musical y Virgen del Remedio, cuando se acerca la festividad de Santa Cecilia, 22 de noviembre, ni tampoco a la Asociación ArtenBitrir, que cada año hace posible que las calles del casco antiguo se impregnen de música, teatro, poesía y música con el Encuentro de Artistas de Calle.

Además, tampoco nos olvidamos de aquellas asociaciones, colectivos o entidades que celebran algún aniversario especial.

Y son las Fiestas del Santísimo Cristo de la Sangre del Monte Calvario las que cierran la temporada de "Temps de Festa", en el programa del último lunes del mes de junio.

JOSÉ ENRIQUE GÁLVEZ

"LA PANTXA PLENA" martes, de 19:00 a 20:00h

En una apasionada sobremesa del verano de 2017 surge la idea de colaborar con Radio Petrer a través de uno de sus monográficos.

Dicho espacio, ubicado fuera de la programación convencional de la emisora, sirve para aglutinar en torno a la radio pública petrelense, a todas aquellas personas con variopintas inquietudes, dignas de ser compartidas con la audiencia.

En el fragor de la citada sobremesa, y con algún "chupito" de más, se espeta la siguiente frase: "podrías hacer un programa de gastronomía que eso te gusta".

Dudas, recelos, pensamientos y... finalmente el "sí quiero".

Manos a la obra para rodearme de los mejores colaboradores posibles. Si algo tuve claro desde el primer momento es que sólo con la presencia de auténticos entendidos, en cada una de las secciones, el programa podría tirar para adelante.

Primera consigna: buscar una cocinera. Echando mano de la amistad, conseguí "liar" a Anita Rodríguez, experimentada y entrañable mujer con un buen bagaje culinario. Tras una ilusionante primera toma de contacto quedamos emplazados para unos días más tarde. Le contagié la ilusión y la respuesta fue afirmativa.

Paso siguiente: buscar un entendido en materia vinícola. Mis pesquisas dieron con Joaquín Martínez, persona docta, culta y de fiel compromiso, donde las haya. Se ilusionó con el programa y, a pesar de su apretadísima agenda laboral, también se involucró en el proyecto.

Había que abrir el abanico y pensar en otro tipo de paladares y estómagos. Ahí lo tuve claro: Ventura Almendros. No hicieron falta más de diez segundos para obtener su ilusionante "sí".

La guinda, a la primera temporada, la puso mi buena ex-compañera de Canal 9, Pilar Llorca. De morro fino y gusto amplio, iba a ser la crítica gastronómica perfecta para recomendar cada semana un restaurante de la provincia de Alicante a toda la audiencia.

Todo ello, más la inestimable colaboración comercial de Distribuciones Valero, así como la puntual del crítico gastronómico Pedro López, supuso un punto de arranque para el mes de septiembre del citado 2017.

Cada martes, a las 19:00 horas, las ondas de Radio Petrer comenzaron a emitir aromas culinarios, vinícolas y veganos, entre otros.

"LA PANTXA PLENA", TODO SOBRE GASTRONOMÍA Y ENOLOGÍA

> *Cada tarde de martes sólo pretendemos pasar sesenta minutos entretenidos. Para sufrir y pasarlo mal basta visualizar los informativos en televisión*

El programa rápidamente comenzó a sentir el respaldo popular y cibernético, donde miles de oyentes de todo el mundo, vía internet, seguían las emisiones en directo o los "podcasts" colgados tanto en la web de www.diarioelarrer.com o en la cuenta de Facebook de "La Panxa Plena".

La segunda temporada se inició con sustanciosos cambios.

En los fogones la Sra. Ana dejó paso a una mediática Consu Rico. Recetas tradicionales con toque de modernidad y sencillez son su carta de presentación.

Joaquín pasó el testigo a Juan Antonio Verdú, "bon vivant" a la par que erudito, para que nos aleccione cada semana en materia vinícola y enológica.

Felix Cardona tomó el relevo de Pilar Llorca y dimos la bienvenida a Marisa Herrero con sus famosas y entretenidas "gastrochinadas".

Todo ello trufado, nunca mejor dicho, con entrevistas de actualidad con clara referencia a la gastronomía.

Tenemos, eso sí, la espinita de no haber podido entrevistar, todavía, a mi admirado e idolatrado José Andrés.

Así nos plantamos en el tercer año ya del programa, manteniendo esencia y grueso de "monstruos" colaboradores que sitúan a "La Panxa Plena" como uno de los pocos programas de radio dedicados únicamente a hablar de "manduca", en el espectro radiofónico español.

Vamos por la tercera temporada y esperemos que sean más.

Cada tarde de martes sólo pretendemos pasar sesenta minutos entretenidos. Para sufrir y pasarlo mal basta visualizar los informativos en televisión. Tened claro que la vida es más amena con la "panxa plena".

MAITE ROMÁN CANO

"EL COMBINADO" miércoles, de 19:00 a 20:00h

"El Combinado", como su nombre indica, es una combinación de entrevistas con un variado abanico de personas que, con más o menos frecuencia, difunden sus respectivas actividades profesionales en las redes sociales, facebook e Instagram, fundamentalmente

"EL COMBINADO", UN GUIÑO A LAS TENDENCIAS Y LA ACTUALIDAD

La única pauta coincidente que sigue este monográfico, que comenzó en la parrilla de programación de Radio Petrer en septiembre de 2019, es la secuencia de entrevistas con un grupo de colaboradores fijos.

"El Combinado", como su nombre indica, es una combinación de entrevistas con un variado abanico de personas que, con más o menos frecuencia, difunden sus respectivas actividades profesionales en las redes sociales, facebook e Instagram, fundamentalmente.

La idea inicial fue darle protagonismo a las tendencias que contaban con un mayor número de seguidores en cuentas de redes y en la provincia de Alicante.

Puestos a buscar, encontramos a @Palomamobaile, @Alicantestreetstyle, @pegameunviaje, @theristagno, @frommyglasses, @pabloarfe, @ninosenmochila, @pablomontoro.es, @lorenasantosmaestre, @joanmireig o @andresmaestre, que en cada una de sus intervenciones nos hablan de sus publicaciones, ya sean relativas a fotografía, tendencias de moda y decoración, marketing, actualidad informativa, experiencias viajeras, reciclaje, reutilización de enseres y envases, teatro y cine.

En definitiva, una amalgama de contenidos que hacen que el programa haga honor a su nombre.

Se emite los miércoles de 19:00 a 20:00 horas y su único objetivo es el de entretener, con modestas pretensiones y con la intención de ir creando audiencia fiel que quiera contenidos radiofónicos diversos en un mismo espacio.

Una apuesta diferente que ya lleva varios meses en antena y de la que, de momento, me siento satisfecha.

SANTIAGO ANDREU ROS

"EL RUIDO ETERNO" jueves, de 19:00 a 20:00h

> *Emitimos "bossa nova brasileña", "fados portugueses", "schlager alemanes", música italiana, "chanson francesa", nuevas voces del jazz, grandes clásicos del rock y del soul, música de cantautores, etc*

"EL RUIDO ETERNO", MÚSICA Y ESTILOS DE POCA DIFUSIÓN

Hace algún tiempo, cuando se nos pidió desde dirección que preparásemos un monográfico sobre algún tema que pudiera ser interesante para nuestros oyentes, me planteé qué tipo de programa podríamos realizar que se saliera un poco de lo habitual y que, a pesar de ello, generara algún interés.

Tras hacer un listado de posibles programas y descartar unos cuantos, el menú se quedó en dos platos, uno de ellos, estaba basado en un programa de entrevistas profundas y sosegadas en el que los invitados fueran desglosando su vida y su obra a través de la música que más les había influenciado. Su referencia era un programa de Radio Clásica titulado "Juego de espejos", dirigido por Luis Suñén.

Sin embargo, esta opción fue desechada por lo que pasé directamente al segundo plato, que no era otro que el de intentar seleccionar una serie de piezas musicales de diferentes épocas y estilos que tuvieran como sello común el no ser muy conocidas por el gran público pero que permitieran ampliar al aficionado musical su espectro de opciones a la hora de disfrutar de este arte universal.

Fruto de ello, comenzó en una primera etapa el programa con el nombre de "Zarabanda Musical", programa que contó con diferentes corrientes, pasando de una fase en la que la música clásica y la ópera estaban presentes, en alguna medida, y otra posterior en la que se "democratizó" el estilo buscando un mayor acercamiento en el tiempo con el oyente en cuanto a la selección musical elegida.

Tras varias temporadas con el programa en emisión, y tras el cambio de programación, aparece esa segunda etapa en el que el programa pasa a denominarse "El ruido eterno" y que tiene como objetivo, ampliar la oferta musical a países y estilos que tienen poca difusión en este ámbito.

Por ello, emitimos "bossa nova brasileña", "fados portugueses", "schlager alemanes", música italiana, "chanson francesa", nuevas voces del jazz como Madeleine Peyroux, Diana Krall o Melody Gardot, grandes clásicos del rock y del soul de décadas pasadas, música de cantautores y así podríamos seguir horas y horas.

Además, se suben las playlist de cada programa al blog de nuestro diario digital diarioelcarrer.com, para que aquellos que se sientan interesados por lo que han escuchado en radio puedan profundizar en el cantante o grupo que le ha llamado la atención.

En fin, para acabar sólo nos cabe pensar que esta oferta musical que presentamos sirva a los objetivos que se ha marcado y que no son otros que disfrutar y hacer disfrutar de este "ruido eterno".

CRISTINA REIG

"LA ONDA DE KRISS" lunes, martes y jueves, de 20:00 a 21:00h

"La onda de Kriss" es el nuevo programa que, desde hace poco más de un mes, se emite los lunes, martes y jueves de 20:00 a 21:00 horas, si no hay retransmisión del pleno municipal.

Un espacio de música variada pero con la novedad de que los oyentes pueden pedir canciones, aunque no por teléfono ni por WhatsApp, sino por la red social Facebook.

Las peticiones se pueden solicitar a través de la cuenta de "La Onda de Kriss" o bien por la página de "Viaje Musical".

Durante la hora de "La onda de Kriss", mi intención es que sea el primero en el que los oyentes puedan pedir las canciones por redes sociales.

"La onda de Kriss" ha llegado a la parrilla de Radio Petrer, después de casi cuatro de años de iniciar mi andadura en esta emisora. Tanto Luis Rico como Conso Freire apostaron por mí, me abrieron las puertas de la radio, sin tener ninguna experiencia.

Venía de hacer radio por internet durante 4 años, en otras emisoras.

Gracias a los consejos e indicaciones de Pepe Tortosa, técnico de sonido, me atreví a empezar mi etapa radiofónica.

Eran programas de música variada, sin guión, lo mismo ponía una canción de rock que música mas tranquila, era pura improvisación y digamos que también cierta locura.

Cuando empezó "Viaje Musical", era mi primer programa en directo. Celia Linares me propuso que lo hiciera de este modo y gracias a sus consejos y a su generosidad decidí dar el paso y hacerlo en directo, después de que Luis Rico me diera el OK.

"Viaje Musical" inició su andadura hace tres años y medio, aproximadamente. El contenido principal era hacer un repaso de los discos más vendidos por años, una breve reseña de ese año y presentar las canciones.

Progresivamente fui cambiando la mecánica del programa. Era música variada pero los oyentes podían pedir las canciones que quisieran, sólo con una condición, sin dedicatorias, llamando por teléfono a algunos de los números del estudio o enviando un WhatsApp.

"La onda de Kriss" ha llegado a la parrilla de Radio Petrer después de casi cuatro de años de iniciar mi andadura en esta emisora.

"LA ONDA DE KRISS": MÚSICA VARIADA, EN LA QUE LOS OYENTES, PARTICIPAN POR FACEBOOK

BORJA QUILES E IVÁN SIMÓN

"LA KLOAKA" viernes, de 18:00 a 19:00h

En nuestro programa, tienen cabida los géneros musicales más cañeros y extremos, los subgéneros más duros del rock

LA KLOAKA, LA HORA MÁS RUIDOSA DESDE EL SUBSUELO DE LA MÚSICA

Cuando comenzamos "La Kloaka" teníamos 16 años y ningún tipo de experiencia en el mundo de la radio. Tres años después, y con casi 100 programas a nuestras espaldas, nos mantenemos emitiendo todos los viernes de 18:00 a 19:00 horas.

La hora más ruidosa de la parrilla de Radio Petrer y una invitación semanal para bajar al subsuelo de la música, donde habitan las bandas más brutales y agresivas.

En nuestro programa, tienen cabida los géneros musicales más cañeros y extremos, los subgéneros más duros del rock. Desde el rock progresivo y el hard rock de los años 60 hasta las propuestas más extrañas del death metal o el grindcore pasando por el heavy metal más clásico o el punk rock. Guitarras distorsionadas, solistas virtuosos, bateristas rapidísimos o vocalistas desgañitándose son elementos frecuentes en los programas de "La Kloaka".

Nuestro objetivo ha sido, desde el principio, mostrar una serie de estilos musicales alejados de las tendencias imperantes, pero no por ello de menor calidad.

En "La Kloaka" no nos limitamos a poner música. Cada canción, grupo o disco tiene su historia y sus curiosidades, que intentamos contar de la mejor forma posible para contextualizar el tema que suena, teniendo cabida tanto los nuevos lanzamientos como los clásicos.

Hay que conocer tanto a las viejas glorias como a los grupos actuales, que demuestran que el punk y el metal no han muerto y que, mientras haya jóvenes, y no tan jóvenes, dispuestos a expresar su rabia en forma de música, estos géneros continuarán renovándose.

El nuestro, es un espacio, en la radio municipal, dedicado a un género minoritario pero que merece tener su pequeño hueco en los medios de comunicación.

JAVI ORTUÑO, JUANJO IBORRA Y KIQUE GARCÍA

"REGGAESOUNDFM" viernes, de 19:00 a 20:00h

En ReggaeSoundFm puedes encontrar una nutrida programación semanal con novedades, noticias, entrevistas, tributos.... todo ello siempre relacionado con la cultura reggae

"REGGAESOUNDFM" ES UN PROGRAMA QUE ESTE AÑO CUMPLE SU SÉPTIMA TEMPORADA

ReggaeSoundFm nace en enero de 2014 en Petrer tras la unión de la pasion por el reggae de dos amigos, Juanjo Iborra (J.Selecta) y Javi Ortuño (J.Lion). Un programa de radio amateur que surgía con la idea de divertirse y con las ganas de aprender en un medio que nunca habian explorado. Al principio, las grabaciones eran en el local de uno de ellos y despues pasaron a un local de ensayo compartido con el grupo "Yeahmen".

Poco a poco fueron aprendiendo de la radio y convirtiéndolo en algo mas serio para poder ofrecer mayor calidad en cada una de sus píldoras.

Mas tarde, en 2015, se unió Kique Garcia (Kique Rasta), primero como colaborador y luego como integrante y, desde 2018, también cuentan como colaborador con Miquel de Daddy Rude Records.

Diferentes emisoras emiten el programa, incluida Radio Petrer, donde lo hacen en directo desde septiembre de 2018.

En ReggaeSoundFm puedes encontrar una nutrida programación semanal con novedades, noticias, entrevistas, tributos.... todo ello siempre relacionado con la cultura reggae. Este año encaran su 7ª temporada en la que llegarán a la cifra de 300 programas en 6 años.

Puedes escuchar todos sus podcasts en su perfil de Mixcloud y contactar con ellos en el correo reggaesoundfm@hotmail.com

ALBERTO PICÓ ALFONSO

"GENERACIÓN VINILO-POP" viernes, de 20:00 a 21:00h

"GENERACIÓN VINILO-POP", MÚSICA DE LAS ÚLTIMAS DÉCADAS DEL SIGLO XX

A pesar de mi pánico inicial a los micrófonos, que me supuso todo un reto, a día de hoy, con cerca de 60 programas a cuestas, puedo decir que la experiencia ha sido de lo más gratificante

Soy un apasionado de la música, tanto nacional como internacional, que sonaba a finales del pasado siglo XX, principalmente, la de las décadas de los 70, 80 y 90, que marcaron a toda una generación.

Eso, unido al uso de las redes sociales, permite unir a un grupo de gente afín a tus gustos, para compartir información sobre todo lo que tenga que ver con la música, televisión, cine, artistas y bandas que dejaron huella en esa época y que, incluso, han llegado hasta nuestros días.

Así nació "Generación Vinilo-pop", primero en WhatsApp y después en Facebook.

Luego surgió la posibilidad de transmitir todo ello a través de las ondas y no pude resistirme.

A pesar de mi pánico inicial a los micrófonos, que me supuso todo un reto, a día de hoy, con cerca de 60 programas a cuestas, puedo decir que la experiencia ha sido de lo más gratificante.

Radio Petrer me dio esa oportunidad que creo he sabido aprovechar.

Me ha permitido conocer a mucha gente y he podido expresar de viva voz lo que siento sobre la mejor música de la historia.

PABLO CARRILLOS HUERTAS

"SÁBADOS FIESTA" sábado, de 10:00 a 13:00h

"SÁBADOS FIESTA", INFORMACIÓN DE PETRER Y DE OTRAS POBLACIONES VECINAS

El apoyo con el magnífico equipo de profesionales de Radio y El Carrer es total y me sirve para compartir y sacar de sus informativos tanto entrevistas como actualidad de la semana

Informar es una pata necesaria en el estado de libertades que vivimos. Un país, una ciudad, un pueblo bien informado siempre será más libre para tomar decisiones. En Petrer aún tenemos la suerte de contar con tres medios municipales que apoyamos todos los ciudadanos como son Radio Petrer, semanario El Carrer y diarioelcarrer.com.

Desde ese convencimiento, cuando me propusieron colaborar y hacer el programa de radio, "Sábados Fiesta", de 10:00 a 13:00 horas, me ilusioné. El programa lleva ya tiempo con una sola aspiración compartir, informar con todos los que hacen posible tanta actividad cultural, deportiva y lúdica, cada semana.

El apoyo del magnífico equipo de profesionales de Radio y El Carrer es total y me sirve para compartir y sacar de sus informativos tanto entrevistas como la actualidad de la semana.

"Sábados Fiesta" también se abre a la actualidad de poblaciones vecinas como Sax, Elda y Monóvar, aprovechando la buena amistad que se mantiene con muchas personas inquietas de estas ciudades.

La promoción en redes sociales abre el programa a muchos petrerenses que están por el mundo, conectándose y enviándonos preguntas, solicitud de música, aportándonos ese cariño que desde la lejanía tienen de su pueblo y de sus familias, en muchos momentos sus opiniones son emocionantes.

Los medios de comunicación Radio Petrer y El Carrer son necesarios, por ello, siempre reivindicaré a sus responsables que no sea olvidada, actualizando sus medios técnicos, motivando a sus profesionales, saliendo a la calle y que todos los habitantes de Petrer nos sintamos orgullosos de ella.

JOSÉ EMILIO ALBUJER LAX

"BON DIA PETRER" domingo, de 10:00a 13:00h
"EL CLUB DE LOS ELEGANTES" miércoles, de 20:00a 21:00h

"BON DÍA PETRER", CADA DOMINGO CON MÚSICA DEL RECUERDO

Mi andadura musical se remonta al año 1981, cuando comencé como pinchadiscos, hoy un Dj, en una famosa discoteca de Elda, Sénior 3000, y posteriormente en una infinidad de Discotecas y Disco Pub, tanto de Elda como de Petrer, Yecla, Denia y Biar, finalizando esa andadura en la década de los 90.

Pero siempre tuve la motivación de hacer locución en radio, por ello en septiembre de 2015, le propuse al director de Radio Petrer, Luis Rico, realizar un Magazine Musical las mañanas de los domingos, dado que desde que acabaron los programas de Pepe "el Yeclano" y, posteriormente, Cristóbal Martínez, ya nadie recuperó el testigo de continuar su legado radiofónico de los domingos.

Luis Rico no puso ninguna objeción y sin más, al mes siguiente, para más reseñas, el 7 de octubre, un servidor y la chica de las ondas, ambos colaboradores de esta emisora, nació "Bon Dia Petrer", cuyo contenido, básicamente, es la música del recuerdo y la participación de los oyentes.

En breve tiempo, muchos oyentes esperaban las mañanas de los domingos para escuchar la cabecera musical de este programa, "Buenos días Señor Sol".

He sido el precusor del programa "Ondas Solidarias", que se realiza en vísperas de Nochebuena, desde un céntrico parque y, junto con las Chicas Voluntarias de las Ondas Solidarias, se recaudan alimentos y dinero, destinado a los niños de las familias que acoge Cruz Roja Petrer.

Así mismo, he creado dos programas, "La Caja de Pandora" y "El Club de los Elegantes", éste último, en formato monográfico.

Siempre estaré agradecido a la confianza puesta en mí por Luis Rico y, por supuesto, a lo que me han enseñado los trabajadores de esta emisora local.

Por ello, me uno a la celebración del 30º aniversario de Radio Petrer y esperando llegar a celebrar y disfrutar de su Cincuentenario.

He sido el percusor del programa "Ondas Solidarias", que se realiza vísperas de Nochebuena, desde un céntrico parque y, junto con las Chicas Voluntarias de las Ondas Solidarias, se recaudan alimentos y dinero, destinado a los niños de las familias que acoge Cruz Roja Petrer

El Conseller de Vivienda anuncia medidas para incrementar la vivienda pública en Petrer

RUBÉN MARTÍNEZ RECONOCE LA CARENCIA DE VIVIENDA PÚBLICA EN PETRER Y LAS FÓRMULAS A LAS QUE SE PODRÁ ACOGER EL AYUNTAMIENTO PARA INCREMENTAR EL PARQUE DISPONIBLE

Ana Tortosa, David Vegara, Rubén Martínez, Irene Navarro y Fernando Portillo

Con el fin de incrementar el número de viviendas públicas disponibles es por lo que el Ayuntamiento de Petrer y la Consellería de Vivienda y Arquitectura Bioclimática se han puesto de acuerdo. La colaboración será más estrecha a partir de ahora y así lo anunciaron el pasado lunes tras mantener una reunión tanto la alcaldesa de Petrer, Irene Navarro, como el propio Conseller de Vivienda, Rubén Martínez, ambos acompañados por el director general de Emergencia Habitacional, David Vegara, y los concejales de Urbanismo e Igualdad e Inclusión Social, Fernando Portillo y Ana Tortosa, respectivamente. Irene Navarro ha señalado que había sido una reunión muy fructífera y que el Ayuntamiento estará dispuesto a colaborar a partir de ahora para conseguir los objetivos.

Por parte de Martínez Dalmau, reconoció la falta de vivienda en nuestra población y anunció una serie de medidas a las que el consistorio se puede acoger para paliar progresivamente esta situación. La intención es adquirir estructuras de edificios que con la crisis quedaron sin terminar y fueron embargadas por entidades bancarias a fin de acabar las construcciones y disponer de viviendas con las que ampliar el parque público para dar respuesta a las necesidades. Martínez ha añadido que otra de las medidas será la creación de una ventanilla única para atender las necesidades habitacionales de la población y estará en marcha a lo largo de la presente legislatura ya que lo consideran una prioridad.

El Ayuntamiento, también, ha ofrecido varios terrenos de titularidad municipal que podrían ser cedidos a la Generalitat para este cometido. De hecho, el conseller ha señalado que la idea de su departamento es duplicar en los próximos 10 años el parque de viviendas de la Generalitat Valenciana, alcanzado en toda la Comunitat unas 35.000, para lo que se van a destinar más de 2.200 millones de euros a través del Pla Hàbitat 20-30 que se ha presentado recientemente.

La Asamblea Feminista convoca la Manifestación del “8-M”

Una exposición sobre el lenguaje para la igualdad y una manifestación reivindicativa centran la conmemoración del Día Internacional de la Mujer este fin de semana

La campaña del Día Internacional de la Mujer 2020, que se conmemora bajo el lema “Por mí y por todos nuestros derechos”, está basada en la sonoridad y empoderamiento de las mujeres e incluye un amplio programa de actos y actividades y una cartelería gráfica protagonizada por tres mujeres de nuestra localidad. La concejala de Igualdad, Ana Tortosa, además de animar a la ciudadanía a participar en todas las actividades y actos programados, ha agradecido a los colegios, colectivos, entidades y asociaciones de Petrer que se han sumado a la conmemoración del Día Internacional de la Mujer. Recordar que el 6 de marzo, a las 19.00 horas, en el Forn Cultura se inaugura la exposición “Lenguaje para la igualdad. No tiene nombre”, organizada por la Sede Universitaria de Petrer. También, el día 8 de marzo, a las 12:00 horas, con salida desde la Avda. Reina Sofía, tendrá lugar la manifestación del Día Internacional de la Mujer, convocada, un año más, por la Asamblea Feminista Vinalopó Mitjà.

La Alcaldesa apuesta por el resgreso de la Feria a IFA

Los alcaldes de siete municipios zapateros y marroquineros de la provincia respaldan que la Feria del Calzado de España regrese IFA

La alcaldesa de Petrer, Irene Navarro, y los alcaldes de Villena, Elda, Monóvar, Pinoso, Aspe y Elche, han firmado una Declaración Institucional instando a las patronales del calzado, a los empresarios del sector y a la Institución Ferial Alicantina, a “estudiar la conveniencia y la posibilidad de organizar un certamen ferial del calzado en la provincia de Alicante”, concretamente en las instalaciones de IFA en Torrellano. Los Alcaldes consideran que la vuelta de la Feria del Calzado a IFA puede ser “un gran revulsivo económico para toda la provincia, y también un aprovechamiento óptimo del gran potencial de la institución ferial”

2.500 mayores se benefician de servicios y actividades municipales

LA MITAD DE LA POBLACIÓN MAYOR DE 65 AÑOS SE BENEFICIA DE LAS ACTIVIDADES Y SERVICIOS OFRECIDOS POR IGUALDAD E INCLUSIÓN SOCIAL, SANIDAD, PARTICIPACIÓN Y DEPORTES

Las concejalas de Igualdad e Inclusión Social, Sanidad y Participación Ciudadana y Deportes, Ana Tortosa, Juana Ochoa y Patricia Martínez, respectivamente, han hecho balance del trabajo realizado en relación a la atención a las personas mayores, durante el pasado año 2019.

A día de hoy, la población mayor de 65 años de Petrer asciende a 5.051 personas, de las que 3.157 son mujeres y 2.494 son hombres.

Ana Tortosa ha explicado, en primer lugar, que se trata de un trabajo transversal que se aborda desde diferentes departamentos municipales a través del Plan Local de Inclusión y Cohesión Social", destacando que son más de 2.500 personas mayores de 65 años las que actualmente se están beneficiando de los servicios y actividades ofrecidos por el Ayuntamiento. Más de 500 personas se beneficiaron de los diferentes servicios, prestaciones y ayudas sociales, recordando que, en el año 2017, Petrer fue proyecto piloto del SAD de Dependencia y, ante los buenos resultados obtenidos desde entonces, la administración autonómica ha ido incrementando el presupuesto para financiar el Servicio de Ayuda a Domicilio. Para este año, se prevé un incremento del 30% de los casos atendidos, para lo que se ha solicitado una subida del presupuesto hasta los 340.000 euros. También, en 2019, en el Centro Especializado de Atención a Mayores, CEAM, más de 1.200 personas participaron en las diferentes actividades, contabilizándose un total de 246 nuevas altas. Así mismo, Juana Ochoa, destacaba que más de 200 personas mayores participan en la Escuela de Mayores mientras que Patricia Martínez apuntaba que el año pasado cerca de 400 personas habían disfrutado de actividades como aquagym, gimnasia terapéutica, de mantenimiento, geronto-gimnasia y actividades acuáticas. La Escuela de Adultos cuenta con 124 alumnos de entre 55 y 65 años y 35 mayores de 65 años, y las personas jubiladas, sean o no mayores de 65 años, también se benefician de bonificaciones en los bonos de transporte urbano, pagando por viaje solo 0,25 céntimos de euro.

Comienza la sustitución de arbolado enfermo en Felipe V

La concejalía de Servicios y la empresa Audeca, encargada del mantenimiento de zonas verdes, ha comenzado a talar y sustituir una treintena de olmos enfermos en Avda. Felipe V

Fernando Díaz y Santiago Paños

Un total de treinta ejemplares de olmos de la alameda de la Avda. Felipe V han comenzado a ser talados para ser sustituidos por lledoner o almez, dado que en 2016 se detectó que había árboles afectados por un hongo además de sufrir las consecuencias de los orines de las mascotas en los troncos y de malas praxis en podas anteriores. Las raíces de esta especie también buscan mucho las humedades del suelo y han afectado a baldosas y calzada y, por tanto, siguiendo las recomendaciones de dos informes técnicos encargados a la empresa Audeca que realiza el mantenimiento de los parques y jardines, se ha optado por la tala y la sustitución. Además, según el concejal del área, Fernando Díaz, también se cambiará el actual riego por aspersión por el de goteo.

Por su parte, Santiago Paños, responsable de Audeca, ha añadido que la actuación será progresiva para que no cause un gran impacto visual.

IV Feria de Orientación Educativa y Laboral "Orienta´t"

La IV Feria de Orientación Educativa y Laboral "Orienta´t" se ha celebrado esta semana en el Forn Cultural y Centro Clara Campoamor con stands informativos, charlas y talleres

La IV Feria de Orientación Educativa y Laboral, "Orienta´t", promovida por la concejalía de Educación con la colaboración de los centros de educación secundaria de Petrer, abrió sus puertas el pasado martes y ha concluido este jueves con un nuevo éxito de participación. El Forn Cultural y Centro Municipal Clara Campoamor han sido los escenarios en los que se han montado los stands informativos de muchas de las opciones formativas y laborales así como las charlas y talleres. A la apertura oficial acudieron miembros de la corporación encabezados por la alcaldesa, Irene Navarro, mostrándose satisfechos y destacando la necesidad de albergar esta feria para orientar a los jóvenes en sus futuros laborales.

La convocatoria de cinco plazas para la Policía Local se desbloquea

LA CONVOCATORIA PARA CUBRIR CINCO PLAZAS DE POLICÍA LOCAL PARALIZADA DESDE 2017 HA QUEDADO DESBLOQUEADA

El juzgado de los contencioso administrativo de Alicante ha fallado a favor del acuerdo alcanzado por el Ayuntamiento y el Sindicatos de Policías Locales (SIPOL) de la Comunidad Valenciana, lo que permitirá seguir el curso de estas oposiciones y poder convocar otras nuevas en base a las condiciones que se han de exigir a los aspirantes.

El origen de la discrepancia con el citado sindicato que le llevó a interponer un recurso de reposición ante el juzgado se basaba en una diferencia de criterio respecto al tipo de permiso de circulación que se debía exigir en la convocatoria. Finalmente, el Ayuntamiento se ha "allanado", ha aceptado el criterio de los demandantes para exigir para el "turno libre" estar en posesión de los permisos de conducción B y A2. El concejal de Policía y Seguridad Ciudadana, Pablo Lizán, ha declarado que "hemos evitado con esta decisión que el proceso se alargara todavía más y que las oposiciones se mantuvieran paralizadas". Con este asunto resuelto, las oposiciones podrán seguir su curso una vez se corrijan las bases específicas que regirán la convocatoria y tras las publicaciones pertinentes, la oposición y los seis meses de formación, las cinco plazas podrían estar cubiertas en un año.

Pablo Lizán

Lizán ha señalado que "el acuerdo beneficia y facilita que el proceso pueda seguir que es lo que más nos importa", y ha recordado que se ha firmado un convenio con el Ayuntamiento de Benidorm para utilizar su bolsa y que se puedan incorporar 10 agentes interinos en los próximos meses también, de manera provisional y durante dos años como máximo.

El Casal de la Juventut amplía horario

El delegado de Juventud, Alejandro Ruiz, ha anunciado la ampliación del horario del Casal de la Juventut los martes y jueves, de 5 a 8, para ofrecer mejor servicio e incrementar el número de usuarios

Alejandro Ruiz

El concejal de Juventud e Infancia, Alejandro Ruiz Cortés, ha anunciado que el Casal de la Juventut amplía el horario a los martes y jueves, de 17 a 20:00 horas, a partir del día 5 de marzo. El objetivo es, por un lado, ofrecer un mejor servicio y, en segundo lugar, aumentar el número de usuarios dado que muchos estudiantes de la ESO, Bachiller y universitarios, así como jóvenes que trabajan, no pueden acudir en horario de mañanas. También, ha recordado la puesta en marcha de la Consulta de Salud Sexual que se trasladó a estas dependencias todos los viernes e incluso las tardes de los primeros miércoles de cada mes con el fin de ofrecer más servicios, con discreción e intimidad, para los adolescentes y jóvenes de la población. Esa, ha dicho, era una de las premisas y objetivos del equipo de gobierno que, poco a poco, se está poniendo en marcha en este departamento municipal.

Satisfacción tras el estreno de "El juego del reloj"

Buen resultado de "El juego del reloj" estrenado por la Tourist Info el pasado fin de semana el que participaron 125 personas

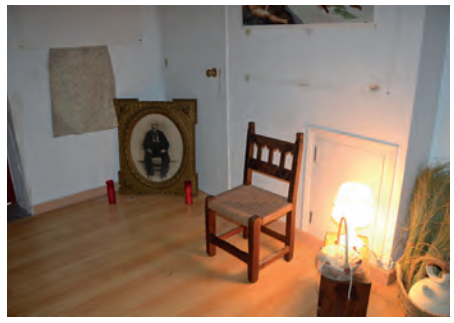

"El juego del reloj", nueva oferta turística estrenada el sábado con cinco grupos de 25 personas y un nutrido número de figurantes y actores, tuvo una gran acogida y desde la Tourist Info han manifestado su satisfacción por los resultados obtenidos. La actividad, tal y como ya anunciamos, se llevó a cabo desde las 20:00 horas hasta las 23:00 horas y tan solo se llevará a cabo dos más en lo que resta de año, una en junio y otra en octubre. Sara Sánchez, responsable de la Oficina de Turismo de Petrer y una de las actrices que interviene en la trama de la sesión encarnando a uno de los personajes, ha comentado que tras el esfuerzo realizado para la preparación y ensayos, así como la tarde noche maratoniana del sábado, están muy satisfechos porque notaron el interés de los participantes y la intriga que vivieron en determinados momentos del itinerario.

El pleno aprueba todos los puntos a excepción de la moción de Ciudadanos

EL PLENO HACE UNA DECLARACIÓN INSTITUCIONAL POR EL 8 DE MARZO, RATIFICA DOS SUBVENCIONES PARA LOS POLÍGONOS INDUSTRIALES PERO LA MOCIÓN DE C,S NO PROSPERA

Guardando un minuto de silencio y la lectura de un manifiesto consensuado en memoria de las víctimas de violencia de género, esta vez a cargo del PP en boca de Clara Serrano, comenzó el pasado jueves a las 20.00 horas el pleno ordinario de febrero en el salón de sesiones del Ayuntamiento de Petrer. En él se aprobó, entre otras cuestiones, la ratificación de la solicitud de sendas subvenciones al Instituto Valenciano de Competivividad Empresarial destinadas a mejorar los polígonos industriales de la población. Para el Polígono Salinetas se piden 191.164 euros para completar la iluminación, y en el Polígono Les Pedreres, con 109.150 euros, para eliminar un talud de arena que está ocasionando problemas, sobre todo cuando llueve, así como también para instalar un sistema novedoso para iluminar los pasos de peatones con visibilidad reducida.

Además, en la sesión plenaria se dió cuenta del despido disciplinario a una de las personas que hasta ahora estaba tomando parte en el Plan de Empleo EMPUJU subvencionado por el Servef por incumplimientos reiterados del trabajo, retrasos y ausencias no justificadas. Asimismo, se ratifica la solicitud del inicio de expediente para la concesión de honores/distinciones al agente de la Policía Local, Pedro José Rubio García, por sus 25 años de servicio, así como la ratificación de decretos de la encomienda de gestión para Servicios Municipales Petrer, tanto en el área de limpieza como en la de medios de comunicación.

Por otro lado, en el apartado de Hacienda, se dio cuenta del informe de morosidad y pago a proveedores durante el último trimestre de 2019 y se aprobó la subvención que se le concede a la Fundación Cultural Poeta Francisco Mollá Montesinos para 2020 con 8.500 euros. Ésta será destinada a la publicación de los dos poemarios ganadores de la edición de 2019.

A continuación se dio paso a la moción que presentada Ciudadanos solicitando mejorar la calidad de vida de los mayores y especialmente de las personas que viven en soledad. Su portavoz, Víctor Sales, tras la exposición de motivos que se basaban fundamentalmente en implementar los servicios, atención e información a las personas mayores, dio cuenta de las peticiones que contemplaba la propuesta. En primer lugar, desarrollar un plan específico para los mayores y dotarlo de presupuesto en 2021; incluir la creación de una oficina de atención al mayor que podría ser itinerante y que sirviera para ayudarles en la resolución de dudas, trámites, servicios municipales y autonómicos de carácter asistencial, etc,; elaborar un censo voluntario de mayores que residen solos; desarrollar campañas para poner en valor a los mayores y su labor en la sociedad o realizar un estudio sobre las necesidades de atención y plazas residenciales.

El portavoz de Esquerra Unida, Rafael Masiá, tras enumerar los diversos servicios municipales y autonómicos dirigidos a mayores que actualmente se están prestando concluyó diciendo que apoyarían la moción por considerarla positiva para mejorar lo que ya hay, aunque le recordó a Sales que desde hace años, cuando un petrerense cumple los 65, el Ayuntamiento de Petrer le envía una carta de felicitación a la vez que le informa de todos los recursos y servicios a los que puede optar.

Seguidamente, la portavoz del Partido Popular, Pepa Villaplana, recordó algunas de las conclusiones del Plan de Igualdad aprobado hace un año y añadió que el objetivo de este Plan era mejorar la calidad de vida de los mayores, la visión social de éstos, fomentar la actividad física y el acceso a las nuevas tecnologías y, en definitiva, objetivos iguales a los que planteaba la moción de Ciudadanos. Por ello iban a aprobarla, porque aportaba y mejoraba aspectos en beneficio de la sociedad.

Llegó el turno del portavoz del PSOE, Fernando Portillo, quien anunció que su grupo no aprobaría la moción aun coincidiendo en la exposición de motivos y apostar firmemente por el colectivo de mayores de 65 años que en Petrer alcanza las 5.500 personas. Éste manifestó que hacía un año ya se había aprobado un Plan de Igualdad en el que se incluían objetivos específicos para el colectivo de mayores de la población. No obstante, añadió que estaban abiertos a incluir alguna medida complementaria. Respecto a la falta de información que Ciudadanos considera que tienen los mayores, Portillo adujo que el 85% de los pensionistas eran socios del CEAM u otros colectivos participando en las actividades que se programan.

La moción fue rechazada por los votos en contra del PSOE y se llegó a los despachos extraordinarios. En este apartado se incluía la lectura y aprobación unánime de la declaración institucional de adhesión al manifiesto del Consell de la Dona sobre el 8 de marzo, Día Internacional de la Mujer. Posteriormente se dio paso a un extenso apartado de ruegos y preguntas y a dos personas del público. El presidente de una comunidad de 27 vecinos del barrio San José quien pidió actuaciones para mejorar la accesibilidad en una de las calles y eliminar una rampa en un tramo de acera de la Avda. del Mediterráneo, así como del presidente de la Asociación de Jubilados y Pensionistas de Alicante, Hipólito Amat, quien aportó el punto de vista de este colectivo sobre la situación de soledad y vulnerabilidad de muchas personas mayores. Éste también se ofreció a colaborar con el Ayuntamiento a la hora de implementar mejoras en el Plan de Igualdad.

Homenaje póstumo a Pepe García Ortuño

EL PATIO DEL COLEGIO LA FOIA FUE ESCENARIO DEL ACTO DE HOMENAJE Y DESPEDIDA DE PETRER A PEPE GARCÍA ORTUÑO. AL ACTO ASISTIERON ALREDEDOR DE 200 PERSONAS

El pasado sábado, a mediodía, en el Colegio La Foia y con los acordes de la guitarra de Pepe Payá, comenzó el acto con el que Petrer, a título póstumo, se despidió y rindió homenaje a Pepe García Ortuño, oriolano de nacimiento, que llegó a nuestra localidad a principios de la década de los 80 del pasado siglo XX. A él no faltó su mujer, Amparo, quien acompañada de sus hijas, a las puertas del que fue el colegio de Pepe durante varias décadas, saludó, una a una, a las cerca de 200 personas que asistieron. Entre ellos se encontraban su hermano Agustín, primos, sobrinos, compañeros y amigos.

Durante el homenaje, la poesía de Miguel Hernández, paisano de Pepe García Ortuño, tomó protagonismo, pero también su sonrisa, sus abrazos, su coherencia, su diplomacia y prudencia en los momentos difíciles y complejos y su capacidad de conseguir de siempre ver la parte positiva de todo.

En este homenaje, en el que su amigo y compañero, Joan Anna, actuó como hilo conductor, tomaron la palabra sus hijas María y Marta, su gran amigo Iván Villora, su compañero en la vida política y de gestión municipal José Antonio Hidalgo, y uno de sus alumnos del primer colegio en el que ejerció como maestro, Paco Barragán. También tuvieron palabras de cariño y agradecimiento Mª Salud Maestre, compañera del colegio La Foia, y otros compañeros que, con el paso de los años, la amistad también les unió como Marisa Millá y Luis Escandell con el que Pepe Ortuño compartió sus últimos seis años, antes de jubilarse, como profesor en el IES Poeta Paco Mollá, y Marta, su otra hija.

Muy buen ambiente en la Carrera por la Esperanza

Sense Barreres hace un balance muy positivo de la "Carrera por la Esperanza" del pasado domingo con una participación superior a años anteriores

Sense Barreres, con motivo del Día Mundial de las Enfermedades Raras, volvió a organizar la "Carrera por la Esperanza" que tuvo lugar el pasado domingo al mediodía en los alrededores del Parque El Campet. Aunque la celebración de esa jornada reivindicativa ya había comenzado con la actuación, en el escenario de ese parque, de varios grupos de baile, entre ellos, el del colegio Santo Domingo Savio, Escuela Municipal de Mantenimiento de Elda, Funredis y Academia Espíritu presentados por el periodista, Andrés Maestre.

Minutos antes de que comenzase la prueba deportiva se leyó un comunicado con el que se pretendía implicar a la sociedad en esta causa.

En su lectura tomaron parte varios concejales de diferentes fuerzas así como representantes de entidades y colectivos como Caixapetrer, Grupo de Teatro de Sense Barreres, Sense Barreres, la Escuela Municipal de Mantenimiento y la Plataforma Unidos 8 de Marzo.

Respecto a la carrera, más solidaria que deportiva, cabe destacar que fue más participativa que la de ediciones anteriores.

Buena acogida de la charla "Y ellas…. Dónde estaban"

Interesante charla de Patricia Rosell "Y ellas… dónde estaban" para conocer cómo la mujer ha estado visibilizada a lo largo de la historia en distintos campos

Patricia Rosell e Isabel Navarro

La Asociación Tiempos de Mujer presentó el viernes la charla "Y ellas… dónde estaban" ofrecida en el Centre Espai Blanc por la arqueóloga, Patricia Rosell, y como actividad incluida en la programación para conmemorar el 8 de marzo, Día Internacional de la Mujer. Rosell comentó que se trataba de ofrecer una base teórica para, después, aplicarla con prácticas in situ a través de tres visitas museísticas. En la charla pretendía dejar claros conceptos teóricos para después entender mejor aquello que se viera y explicara y, en definitiva, que la presesión ofrecida por Rosell sirviera para estudiar a las mujeres a través de ideas base como la arqueología de género o feminista.

Futuro en ARTenBITRIR

EL ENCUENTRO DE ARTISTAS DE CALLE ARTENBITRIR 2020 SE VA A CELEBRAR DEL 27 AL 29 DE MARZO. UNOS DÍAS ANTES, CONCRETAMENTE EL DOMINGO 15, TENDRÁ LUGAR UNA GALA PARA RECAUDAR FONDOS

Ya estamos cada vez más cerca de la 8ª edición del encuentro ARTenBITRIR. Cómo siempre en el barri antic de Petrer. Esta vez nos vamos de viaje al FUTURO. Ya hemos llegado al 2020, estamos pisando lo que un día imaginamos con coches voladores y robots haciéndonos el desayuno. Cómo te lo imaginabas tú?, Cómo seremos dentro de 20 años?. Al igual que siempre, la reflexión viene en lenguaje artístico, con 30 compañías Internacionales y Nacionales, 7 bandas de música, mas artistas fuera de cartel.

Este año tenemos como plato fuerte a R DE RUMBA, Dj de la grandísima banda de Hip-Hop Zaragozana Violadores del Verso.

Los días 27, 28 y 29 de marzo despega la nave. Pero antes de esta fecha, el día 15, tendremos una gala para recaudar fondos en el salón de actos de Caixapetrer. Con artistas locales y de la zona que colaborarán de manera gratuita con el encuentro.

El día 26 calentamos reactores, con la tradicional cena-espectáculo preencuentro. Este año será en el Pub Musik, y estará amenizado por un concierto teatralizado a cargo de ALPARGATA.

Y si queréis saber la pinta que vamos a tener este año. Asomaros al edificio de Telefónica y mirar la que están montando los compañeros del Estudio DOBLE 13.

Iremos compartiendo más información cada semana a través del semanario El Carrer.

Deseando de veros a todos y todas, como cada año.

Y soñar juntos un futuro mejor

Llega a Petrer el documental “Asha. Historias de lepra y esperanza”

A iniciativa del Grupo Amigos de la Fundación Fontilles, este viernes se proyecta, en el Centre Cultural, el documental “Asha. Historias de lepra y esperanza”

Irene Ibáñez y Fernando Portillo

El grupo Amigos de la Fundación Fontilles ha organizado para este viernes a las 18.30 horas en el Centre Cultural la proyección del documental titulado “Asha. Historias de lepra y esperanza” con el objetivo de visibilizar la lucha de las mujeres indias contra la enfermedad y su estigma.

Este documental ha sido dirigido por Alberto Pla, cuenta con la colaboración de la Generalitat Valenciana y recoge la historia de varias mujeres que han padecido lepra en India así como el trabajo de prevención, tratamiento y apoyo socioeconómico que desarrolla el Sanatorio de Fontilles al que todos los años, este grupo, organiza un viaje para llevar alimentos y productos de higiene.

Precisamente, Irene Ibáñez, coordinadora de este grupo, además de dar a conocer los detalles de esta actividad, también ha comentado que este año, el viaje a Fontilles será el 21 de junio y aquellos que quieran colaborar ya pueden depositar sus donativos en productos o dinero en Droguería Benjamín, La Bodegueta, El Colmat o Frutería Contreras. Para que nos lo recojan en el domicilio también se puede llamar al teléfono 96.537.22.24.

Charla sobre la heráldica de Petrer

El ciclo de conferencias “El valor de la historia” se retoma este viernes, 6 de marzo, con la charla que ofrecerá Vicente Vázquez, bibliotecario y Cronista Oficial de la Villa de Sax, sobre la heráldica de Petrer, en la sede del Ateneu Cultural de Petrer, a las 19:00 horas.

Martín Rubio, pregonero de las Fiestas de San Bonifacio 2020

MARTÍN RUBIO AZORÍN, CON MÁS DE 40 AÑOS DE TRAYECTORIA FESTERA, PREGONARÁ LAS FIESTAS DE MOROS Y CRISTIANOS DE ESTE AÑO 2020, LA NOCHE DEL 18 DE ABRIL, EN EL TEATRO CERVANTES

Enrique Rubio, Gloria López, Martín Rubio, Irene Navarro y Ana Tortosa

Con 43 años de vida festera a sus espaldas, Martín Rubio Azorín pregonará las Fiestas de Moros y Cristianos de 2020, la noche del 18 de abril en el Teatro Cervantes.

En su presentación ante la familia festera, que ha tenido lugar esta tarde en la Casa del Fester, la ponente de la comisión del Pregón y presidenta de los Berberiscos, Gloria López Antillaque, recordó que Rubio Azorín pertenece a la fila Papúes, ha formado parte de todas las directivas de la comparsa desde que se fundó en 1977, 10 años en la Mayordomía de San Bonifacio Mártir, también desde hace 10 años es comisionado de la comisión Artística, 15 años de la comisión de la Festa dels Capitans, compromisario de los Berberiscos desde hace 30 años, comparsa a la que representó como capitán en las Fiestas de Moros y Cristianos de 1999, y, además, fue nombrado Socio de Honor de los Berberiscos en 2006.

Gloria López le agradeció, públicamente, que aceptase ser el pregonero de las Fiestas de San Bonifacio de este año.

Mientras que Martín Rubio aseguró que para él es todo un honor pregonar las Fiestas de Moros y Cristianos que Petrer, cada mes de mayo, celebra en honor a su querido San Bonifacio, al que saluda cada vez que se acerca a la ermita del Santo Patrón, que suele ser muy a menudo.

Aunque no desveló detalles de su pregón, que ya lo tiene escrito, sí que comentó que va a ser un pregón de recuerdos, vivencias y de cariño hacia su fila, su familia y hacia algunas personas muy especiales para él.

Por su parte, el presidente de la Unión de Festejos, Enrique Rubio, subrayó que el pregonero sea Rubio Azorín es todo un regalo para las Fiestas de San Bonifacio puesto que Martín es un festero de los que se escriben con letra mayúscula.

Finalmente, la alcaldesa de Petrer, Irene Navarro, emocionada porque conoce a Martín Rubio desde niña, recordó que el pregonero de 2020 es de esos festeros que de manera silenciosa no solo trabaja por y para su comparsa sino también por y para las Fiestas de San Bonifacio.

breves

Día del Estudiante

El Día del Estudiante se celebra este sábado en el "Campus". La jornada de convivencia de la comparsa Estudiantes se iniciará a las 09:30 horas con el Almuerzo Festero y las finales del Campeonato de Juegos de Mesa.

A las puertas del "Campus", a las 11:30 horas, tendrá lugar el Aperitivo Popular y, sobre las 12:45 horas, arrancará el pasacalle, junto a "La Jarana", hacia la ermita para saludar a San Bonifacio y a la sede para la Comida de Hermandad.

Elecciones Reinas y Damas de Honor

Este sábado, a las 18:00 horas, va a tener el acto de Elección de las Reinas Juvenil e Infantil y Cortes de Honor de las Fiestas de la Santa Cruz de 2020, en la sede de la Comisión de Fiestas, ubicada en la Plaça Joan Fuster.

Comida Homenaje 2020 de los "Flamencos"

La Comida Homenaje 2020 de la comparsa Tercio de Flandes se va a celebrar este sábado, en unos conocidos salones de Petrer, a las 14:30 horas. En este acto, los Flamencos homenajearán a sus Cargos Festeros en las Fiestas de San Bonifacio de 1970, 1995 y 2019 así como a la fila Princesa de Éboli por su 25 Aniversario y a Virginia Amat, presidenta de Tercio de Flandes hasta junio del pasado año 2019. Mientras que el Homenaje de la Comparsa va a recaer en Lourdes Villaplana.

Trabajadores y trabajadoras cristianas reclaman cambios para alcanzar la igualdad integral

DENUNCIAN QUE LA PRECARIEDAD Y LA POBREZA LABORAL SIGUEN TENIENDO ROSTRO DE MUJER

La Juventud Obrera Cristiana (JOC) y la Hermandad Obrera de Acción Católica (HOAC), ante el próximo 8 de marzo, Día de la Mujer Trabajadora, han emitido un comunicado en el que, por lo que reclaman un cambio en la organización del trabajo y en la sociedad para alcanzar «la igualdad integral». Destacan que «con esperanza y solidaridad» se unen a **la lucha común hacia una igualdad integral**».

Las dos organizaciones de Acción Católica especializadas en el mundo obrero y del trabajo, han querido evidenciar su compromiso con «la igualdad, visibilidad y dignidad de la mujer en el mundo obrero y del trabajo», lo que supone promover «un **trabajo decente** que dignifique y ponga en el centro a la persona», pero también a seguir construyendo una «**Iglesia encarnad**a en el mundo del trabajo, sobre todo, entre las más desfavorecidas y empobrecidas, formando parte de ese cambio que ya está en marcha».

PRECARIEDAD, IGUALDAD E INVISIBILIDAD DEL TRABAJO DE CUIDADOS

Ambos movimientos de trabajadores y trabajadoras cristianas, reconocen «**tímidos avances** en la inclusión de los valores de igualdad», señalan que «queda mucho camino que recorrer, para superar la cultura patriarcal y de la rentabilidad económica, donde la mujer sufre las consecuencias y tiene poco que decir». Llaman la atención, en especial, sobre la situación de las **mujeres jóvenes**, «abocadas a contratos de práctica, y de becarias, que les impide tener planes de futuro y generar proyectos vitales», y de las **mayores**, que «sobreviven con una pensión que apenas cubre sus necesidades básicas», sin olvidarse de que, en la mayoría de las ocasiones, «las mujeres **adultas** se ven relegadas a contratos temporales, a largos horarios y sueldos más bajos», enfrentándose a la disyuntiva de tener que decidirse entre el empleo y los cuidados.

PLANES DE IGUALDAD, TRABAJO DECENTE Y CONCILIACIÓN REAL

En su mensaje, señalan que para «reconocer la sagrada dignidad de todas las personas y avanzar por caminos de justicia y humanidad» hay que luchar por «una igualdad plena en todos los ámbitos», que incluye la «**valoración del trabajo reproductivo**». Así, la JOC y la HOAC insisten en que el cuidado de las personas y de la madre tierra debe estar «equilibrado, repartido, retribuido y socialmente integrado» y «formar parte de la educación que edifica una sociedad más humana y humanizadora», por lo que piden a **los gobiernos** que «tomen conciencia de su papel en este cometido, con el cumplimiento de unos planes de igualdad que no se queden en el papel, propiciando el acceso a un trabajo decente y a una conciliación real de la vida familiar y laboral».

VISIBILIDAD EN LA IGLESIA

También, «como mujeres creyentes», reclaman atender el «derecho a **ser visibles en la estructura eclesial,** a compartir espacios de formación y acción por la igualdad radical que nos otorga el bautismo, a participar plenamente y sin discriminaciones en la comunión y la misión de la Iglesia». Recordando el Mensaje del Concilio a las Mujeres, del 8 de diciembre de 1965, afirman que «**ha llegado la hora en que la vocación de la mujer se cumple en plenitud**», de modo que «en este momento en que la humanidad conoce una mutación tan profunda, las mujeres llenas del espíritu del Evangelio, pueden ayudar tanto a **que la humanidad no decaiga**».

JOC y HOAC

HOMENATGE A PEPE GARCÍA ORTUÑO

Amb aquest homenatge pòstum de reconeiximent i agraiment al nostre company, Pepe García Ortuño. Vull felicitar en primer lloc als organitzadors, perque l'acte ha estat encertat al fons i la forma.
En segon lloc deixar unes paraules sentides i compartides.
Agrair a Pepe el seu treball amb tots els ambits que ha participat. L'ensenyament, el politic, el cultural i axí amb la forma especial de estimar a la seua familiai als seus amics/amigues.
Ho has fet posible i o has fet bé, amb les ferramentes que sempre has disposat al teu abast.
Respècte, tolerància, honestitat, lleialtat, coherència, compromís, solidaritat, estima , empatia y tendresa.
" Es clar que amb aquestes ferramentes ho tenies facil"
Per tot lo que ens has donat: Sols cal dir : ¡ Gràcies per la propina Pepe !

Vicent Díaz Oliver

TAPAS

BAR MOKA
Tapas y bocadillos
C/ La Mancha, 44
Tfno.: 683 14 99 44

TALLER AUTOMÓVIL

Talleres
Pintoret, s.l.
Mecánica en general, Revisión I.T.V.
Puesta a punto
Los Toreros, 3 - Fax 96 538 57 21
C/. Aragón, 32 - Tel. 96 538 57 21
ELDA

CAFETERÍA

CAFETERÍA
DORIA
CAFÉ y DESAYUNOS
Virrey Poveda, 14 · T.: 661 564 896 · PETRER

SEGURIDAD

R&S NEPTUNO, S.L.
Extintores
Cajas fuertes
Cerrojos de Seguridad
Protección Laboral
Pablo Iglesias, 100 B
Telf. 965 39 36 26 • ELDA

CARPINTERÍA DE ALUMINIO

MYDECO
CARPINTERÍA DE ALUMINIO
- P.V.C.- VENTANAS - CERRAMIENTOS - TOLDOS
MOSQUITERAS - MAMPARAS DE BAÑO - TRABAJOS EN FORJA...
AVENIDA HISPANOAMÉRICA, 46. 03610-PETRER
TEL.: 96 631 45 83

MOBILIARIO

J&C interiores
Telf.: 865 684 442
Móvil 654 342 292
Filólogo Sanchís Guarner, 6 A
03610 PETRER · Alicante
mobiliario · interiorismo · descanso · tapizado

CERVECERÍA

Mesón
La Almadraba
GAZPACHOS - PAELLAS Y CARNES A LA BRASA
Partida Almadraba Nº24
Tels. 96 695 00 05
Móvil 653 129 088 - 668 564 845
03610 PETRER
(Alicante)

AUTOTALLERES

AUTOTALLERES PETRER
MECÁNICA
ELECTRICIDAD
SERVICIO RÁPIDO
PRE ITV
C/. Sax, 25, esquina c/ Norte
(frente petanca Petrer)
PETRER
Tfno. y fax: 96 695 02 73
e-mail: auto_talleres_petrer@hotmail.com

MOTOCICLETAS

MOTOS
J.L. AMORÓS
Servicio Taller y Venta
GRUPO BOXER
C/. Constitución, 88 • Telf.: 96 537 72 53
PETRER

CERVECERÍA

Cervecería
ENRIQUE
C/Comparsa Marinos, 15
03610 Petrer - Alicante
Telf. 966 311 025

FLORISTERÍA

Paqui Planelles Poveda
Floristería
Naturaleza Tropical
Especialidad en
Composiciones Florales
BODAS
FUNERALES
REGALOS
TODO TIPO DE EVENTOS
Teleflora
Gabriel Payá, 32
Teléfono 965 370 184
03610 PETRER (Alicante)
ENTREGA A DOMICILIO

TIENDA AGUA

La Tienda del Agua
Confíenos el servicio del agua mineral y
descargue el volumen de su compra
habitual, llamando al teléfono 607 241 113
POLÍGNO SALINETAS, c/ Carrasqueta, 13 • PETRER

PIENSOS Y MASCOTAS

mascotas dama
VENTA DE MASCOTAS
ALIMENTACIÓN
Y COMPLEMENTOS
www.mascotasdama.com
C./ Filólogo Sanchis Guarner, 8 - Telf.: 965 37 47 72
C./ Maestro Albéniz, 4 (Esq. Av. Guirney) - Telf.: 965 03 10 16
03610 PETRER (Alicante) - Email: info@mascotasdama.com

SERVICIOS

TAXI
TEL. 616 413 017
Servicio concertado
Viaje al Aeropuerto
Viaje al AVE de Villena
Viaje al AVE de Alicante
SE ADMITE PAGO CON TARJETAS

BAR

Derrocat
Los viernes, Caña + tapa: 1,80€
Desayunos, aperitivos, meriendas y cenas
C/ Cánovas del Castillo, 4 · Tel. 699 009 343 · PETRER

CERVECERÍA

TENTACION
CAFETERÍA & CERVECERÍA
ESPECIALIDADES
TAPAS Y BOCADILLOS
En Avda. Reina Sofía
frente al instituto
Paco Mollá

SANEAMIENTOS Y FONTANERÍA

VENUS
Exposición y Venta:
C/. Villafranqueza, 3 • PETRER
Tel/Fax 966 951 239 - 650 37 07 01
Taller: C/. Venus, 17 • Tel. 619 10 14 97 • ELDA

CERVECERÍA

MIRADOR
cervecería
DESAYUNOS, ALMUERZOS, APERITIVOS Y CENAS
C/ Colla el Terròs, 2 - PETRER (Alicante) Tel.: 865 51 28 05

CAFETERÍA

Malú
CAFETERÍA - HELADERÍA
PLAZA PABLO IGLESIAS, BAJO
03610 PETRER (ALICANTE)
TELF. 619 866 347

CHURRERÍA

Desde 1989
CHURRERIA - BAR
Mónaco
ABRIMOS TODOS LOS DÍAS
desde las 8.30h. hasta las 13.00h.
* Prueba durante estas fechas nuestros
BUÑUELOS ARTESANOS con calabazas
de cosecha propia
C/ Brigadier Algarra, s/n
Tel.: 965 37 66 27

SERVICIOS

CULTURA
Agenda Cultural
diarioelcarrer.es

SERVICIOS

diarioelcarrer.es
toda la información actualizada

SERVICIOS

DEPORTES
Radio Petrer 107.2

BAR

SIKYSAIZ
C Monóvar, 31
DESAYUNOS
ALMUERZOS
CAÑAS Y TAPAS
COPAS

Seguros

OCASO

Antonio Gutiérrez Molinés. AGENTE DE SEGUROS EXCLUSIVO DE OCASO. Nº de registro D.G.S.F.P.: CO13322094377W

ELDA: Pi i Margall, 34; Telf.: 965380138

901 25 65 65

www.ocaso.es

HOGAR · COMUNIDADES · ACCIDENTES · VIDA · JUBILACIÓN Y AHORRO · ASISTENCIA FAMILIAR DECESOS · ESTUDIOS

Gracias
por arrojar
luz sobre la
actualidad
local y
encender el
interés por
lo que pasa
cada día.

Desde Caixapetrer os deseamos
muchos años más haciéndonos compañía.

Felicidades

caixapetrer
Obra Social

60
años juntos